ASSOCIAÇÃO DE SOLIDARIEDADE SOCIAL DOS PROFESSORES

b.i

BOLETIM INFORMATIVO

230 | ELEIÇÕES

ELEIÇÕES ASSP 2024/2027

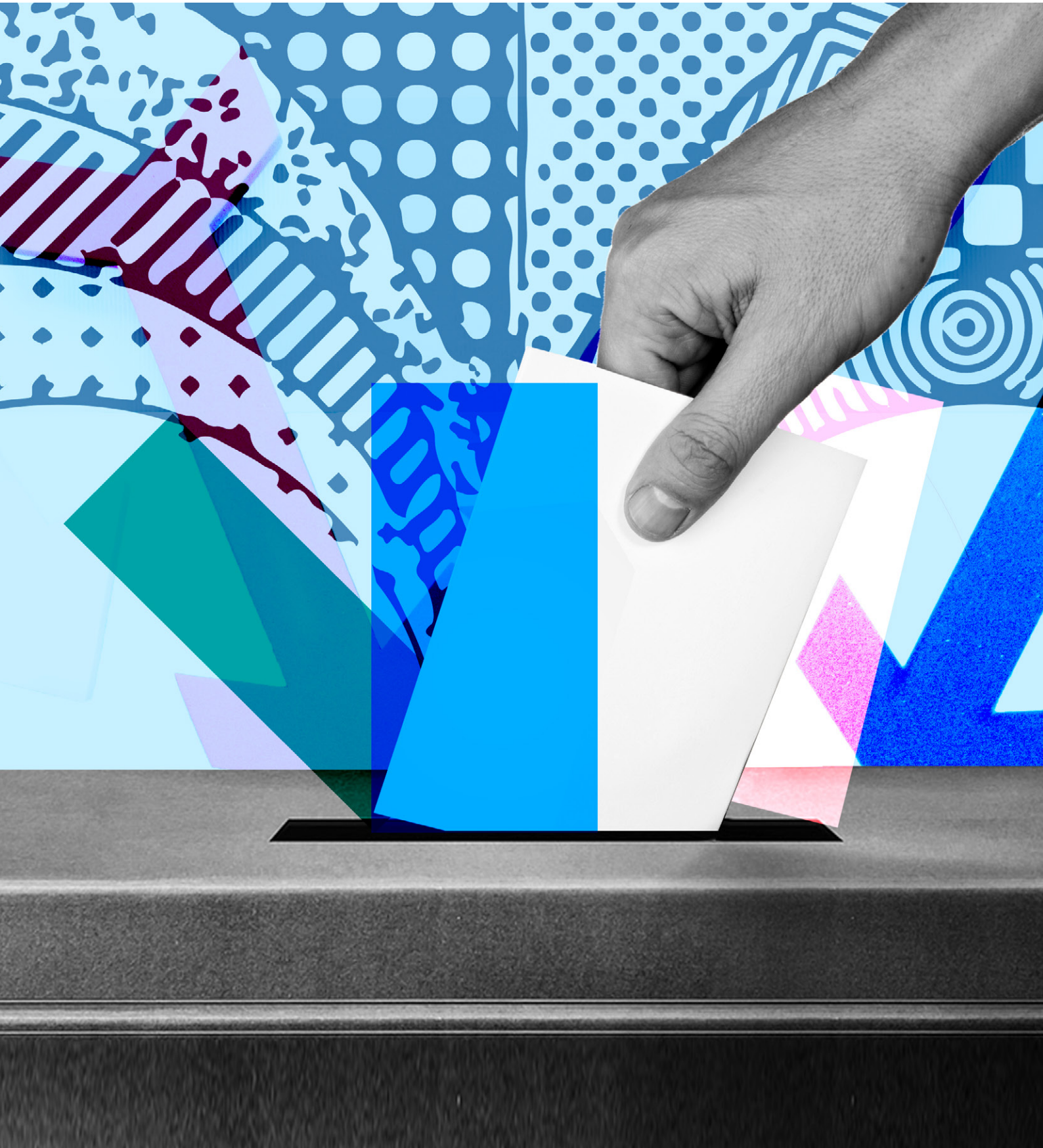

Contactos Estruturas ASSP

AÇORES
Praça da Autonomia Constitucional, 7 - Paim
9500-787 Ponta Delgada
Tel./Fax 296 286 034 | d.acores@assp.pt

ALGARVE
Rua Eng° Aboim Sande Lemos, 14, R/C
8000-544 Faro
Tel. 289 824 822 | Tlm. 933 535 047
d.algarve@assp.pt
Casa em Pechão
Tel. 289 723 744

AVEIRO
Rua da Aviação Naval, 35, LJ. E , Aveiro
3810-056 Aveiro
Tel. 234 049 798 | Tlm. 932 240 156
dd.aveiro@assp.pt | d.aveiro@assp.pt

BEJA
Rua Infante D. Henrique,
Edf Escola Primária N.° 4
7800-318 Beja
Tel. 284 087 018 | Tlm. 969 172 537
d.beja@assp.pt

COIMBRA
Trav. dos Combatentes da Grande Guerra, n°3
3030-181 Coimbra
Tel./Fax 239 483 952 | d.coimbra@assp.pt

ÉVORA
Rua Chafariz D'El Rei, 31
7005-323 Évora
Tel./Fax 266 709 477 | Tlm. 967 804 246
d.evora@assp.pt

GUIMARÃES
Rua Alto da Bandeira, 23
4835-014 Creixomil
Tel. 253 512 369 | 253 103 466
Tlm. 967 532 787 | d.guimaraes@assp.pt

LEIRIA
Av. Combatentes Grande Guerra, 65, 1° Esq.
2400-123 Leiria
Tel./Fax 244 813 492 | Tlm. 966 260 077
d.leiria@assp.pt

LISBOA
Rua D. Dinis, 4 | 1250-077 Lisboa
Tel. 213 700 330 | Tlm. 937 354 776
d.lisboa@assp.pt

MADEIRA
Rampa do Forte, 2 - Santa Maria Maior
9060-122 Funchal
Tel. 291 229 963 | Fax 291 282 546
d.madeira@assp.pt

PORTALEGRE
Rua Capitão José Cândido Martinó, 1
7300-295 Portalegre
Tel./Fax 245 331 612
d.portalegre@assp.pt

PORTO
Praça General Humberto Delgado, n° 267,
2° andar, salas 9, 10 e 11
4000-288 Porto
Tel. 222 032 049 | Tlm. 929 030 804
d.porto@assp.pt

Casa da Torre
Rua da Torre, n° 208,4580-752 Sobrosa
Tel. 255 963 538 | Tlm. 931 736 357

Núcleo de V. Nova de Gaia
Rua Paula Vicente, 30,
4400-243 Vila Nova de Gaia

SANTARÉM
Rua Luíz Montez Matoso, 38
2005-145 Santarém
Tel./Fax 243 322 212
d.santarem@assp.pt

SETÚBAL
Escola Secundária Sebastião da Gama
R. Escola Técnica, 2900-354 Setúbal
Tlm. 937 760 907
d.setubal@assp.pt

VISEU
Rua 21 de Agosto, Edifício Viriato, BL 5A - 1° A
3510-120 Viseu
Tel. 232 449 099 | Tlm. 925 321 167
d.viseu@assp.pt

Resídências ASSP

AVEIRO
Rua Nova, 50 Santiago-Glória
3810-370 Aveiro
Tel. 234 373 230
residencia.aveiro@assp.pt

CARCAVELOS
Rua Pedro Álvares Cabral, 150,
2775-615 Carcavelos
Tel. 214 584 400
residencia.carcavelos@assp.pt

PORTO
Est. Interior da Circunvalação, 3201
4350-111 Porto
Tel. 225 106 270
residencia.porto@assp.pt

SETÚBAL
Avenida António Sérgio, 1
2910-404 Setúbal
Tel. 265 719 850 | Fax 265 719 851
residencia.setubal@assp.pt

Sede Nacional

SERVIÇOS CENTRAIS
Largo do Monte, 1 | 1170-253 Lisboa
Tel. 218 155 466 | 218 888 428 | Fax 218 126 840
www.assp.pt | info@assp.pt
Seg. a Sex. 9.00h-13.00h / 14.00h-17.30h

Ficha Técnica

DIRETORA
Ana Maria Morais
DIREÇÃO E ADMINISTRAÇÃO
Largo do Monte n.° 1 - 1170-253 Lisboa
Tel. 218 155 466 l Fax 218 126 840
info@assp.pt l www.assp.pt
PROPRIEDADE
Associação de Solidariedade Social dos Professores

COORDENAÇÃO EDITORIAL
Comissão Eleitoral
CONCEÇÃO GRÁFICA E PAGINAÇÃO
Sandro Costa
IMPRESSÃO
Finepaper - Rua do Crucifixo, n° 32 -1100-183 Lisboa
REDAÇÃO
Largo do Monte n.° 1 -1170-253 Lisboa
comissaoeleitoral@assp.pt

PUBLICAÇÃO TRIMESTRAL DE DISTRIBUIÇÃO GRATUITA AOS ASSOCIADOS
Isenta de registo na ERC ao abrigo do DEC- REG 8/99 de 9/6 art.12° n°1 - A
Depósito Legal 36086/90
Número Avulso .....0,50 €
Assinatura anual solidária .....10,00€
Tiragem (n.°exemplares) 10 000

NOTA
A não adoção do Novo Acordo Ortográfico é da responsabilidade dos autores.

Neste momento importante da vida da Associação de Solidariedade Social dos Professores, apelamos à sua participação. Os Planos de Ação de cada lista informam-nos dos seus propósitos. É importante conhecê-los e exercer o seu direito de voto, dando assim mais força aos Órgãos Nacionais e aos Regionais. Se não puder votar na sede da sua Delegação, faça-o por via postal.

Os Associados são a razão pela qual os Voluntários e os Colaboradores da ASSP trabalham.

Contamos consigo!

Comissão Eleitoral

Convocatória aos Associados

Para cumprimento do disposto nos artigos 10º e 11º do Regulamento Eleitoral da ASSP e no artº 51º dos Estatutos da ASSP, convocam-se as Reuniões das Assembleias Regionais para eleição dos Órgãos Nacionais e Regionais da ASSP para o quadriénio 2024-2027 para o próximo dia 07/12/2023, entre as 10 e as 19 horas, nas Sedes das respetivas Delegações.

A Comissão Eleitoral

Juntos a construir o futuro
Sem esquecer o passado

ASSEMBLEIA GERAL

Presidente da Mesa
Luis Manuel Madeira Pargana
14257

1º Secretário
Maria Julia Cruz Ribeiro
22121

2º Secretário
Maria Guiomar Martins Lopes Paulo
20006

DIREÇÃO NACIONAL

Presidente
Ana Maria Teixeira Moutinho Morais
18915

Vice-Presidente
Augusto Francisco Rebotim Pascoal
19242

Vice-Presidente - A.F.
Gabriel Fernando Sá Torres
21731

Secretário
Liliete Simões Matias
21291

Vogal
Maria Manuela Jesus Faustino Prata
22095

SUPLENTES

José Alberto Mendonça Gonçalves
5405

Jacques Manuel Cascais Ribeiro Baptista
11930

Miguel Alexandre Vilhena Fernandes
16790

CONSELHO FISCAL

Presidente
Vasco Manuel Correia Alves
9705

Vogal
Antonio Maia Pimpão
18588

Vogal
Jose Nuno Rosario Silva Leitão
21190

SUPLENTES

João Luís Latas Lázaro
19299

Maria João Louro Correia Marques
19344

Juntos a construir o futuro
Sem esquecer o passado

Plano de Ação

O Plano de Ação da Lista candidata aos Órgãos Nacionais da ASSP – "Juntos a construir o futuro Sem esquecer o passado" tem três objetivos prioritários: aumentar o número de Associados da ASSP; otimizar os procedimentos com vista à sustentabilidade da Associação; rentabilizar o Património.

Estamos certos que TODOS JUNTOS seremos capazes de concretizar esses objetivos.

Reforço do número de Associados

Os nossos Associados, os Professores atualmente em exercício e os colegas aposentados, integram ou desempenharam funções numa das mais exigentes profissões que precisa de elevada entrega, muito trabalho, dedicação e paixão, num labirinto de direitos conquistados e de deveres, desgastante, nem sempre compreendida e respeitada pelos poderes instituídos. É e foi assim que temos vivido a profissão docente.

A ASSP foi-se consolidando desde há 42 anos, assente nos valores da solidariedade, da ética, da participação democrática ativa e responsável, da dedicação, preservando o espírito de unidade interna entre as suas diversas estruturas e com a inovação possível no plano organizacional, no desenvolvimento de serviços e na criação de projetos.

Queremos dar continuidade ao trabalho desenvolvido na ASSP nos últimos dois mandatos e **inovar sobretudo na relação com as Escolas e os Professores no ativo, nos ensinos público e privado, desde a Educação Pré-Escolar ao Ensino Superior**.

Queremos preservar a ligação, tornando-a cada vez mais íntima e intensa com os Associados e as diversas estruturas da Associação, **promovendo atividades queintensifiquem o convívio entre os Associados, que valorizem a profissão docente e que criem valor para melhor servir os Professores, nomeadamente através da prestação de serviços essenciais também aos que estão no ativo, no âmbito da formação contínua, da celebração de protocolos com entidades prestadoras de serviços úteis aos diversos ciclos de vida da profissão docente, com mais e melhores benefícios.**

Queremos **reforçar o relacionamento entre a Direção Nacional, os Serviços Centrais e as Delegações da Associação**, desenvolvendo um trabalho de proximidade, que tenha por finalidade predominante, a **ligação às Escolas de cada região, aos Associados, aos Professores no ativo e aos finalistas das Escolas Superiores de Educação**, sublinhando a missão da ASSP, a sua visão e os valores em que se inspira no seu desempenho, os objetivos gerais e específicos para a sua atividade, para que os Professores dela se aproximem e associem.

Plano de Ação

Propomo-nos fazer deste trabalho do nosso mandato, uma prioridade, com a ambição de promover um melhor e mais vasto conhecimento da Associação junto dos potenciais Associados, com vista ao reforço do número de Associados da ASSP.

Otimização de procedimentos

Proporemos à Assembleia Geral de Associados, a **revisão dos Estatutos da Associação**, tendo em vista a sua atualização e melhoria, a partir da avaliação dos que estão em vigor.

Propomo-nos reforçar a interação multilateral com as Delegações, melhorando a comunicação interna, que vise o reforço da identidade da ASSP, a sua divulgação junto das Escolas e dos Professores, do movimento associativo local, da comunicação social de âmbitos regional e nacional, sempre que exista matéria relevante que o justifique, **virando decisivamente a ASSP para o exterior**, assumindo-a, na sua plenitude, como a maior e mais representativa Associação de Solidariedade entre os Professores, que se orgulha da sua existência.

Propomo-nos otimizar o funcionamento das Delegações em conjunto com as respetivas Direções, a prestação de serviços nas Residências Sénior, avaliando a qualidade dos serviços prestados e a relação receitas/custos.

Rentabilização do Património e Gestão financeira

Na nossa Associação, enfrentámos diversos constrangimentos e exigências, impostos pela pior pandemia dos últimos 100 anos, com maior incidência na gestão das quatro Residências. Nesse quadro complicado, a ASSP assegurou a proteção dos Colegas que vivem nas Residências, mantendo a boa qualidade dos serviços que lhes foram sempre prestados. A esse difícil período, seguiram-se os efeitos da guerra da Ucrânia, com o crescimento da inflação e a sua influência no aumento do custo de vida, das matérias primas, com destaque para os bens do cabaz alimentar e para o custo da energia.

Os custos operacionais foram também agravados pela subida acentuada e imprevista das taxas de juro, com impacto negativo no serviço da dívida, a que se juntaram os aumentos anuais do salário mínimo e das suas implicações nos salários dos trabalhadores, com maior incidência nas Residências, com implicações no aumento da massa salarial global, a que a Associação se obriga, com consequências diretas nas contas de exploração da ASSP.

Perante o cenário desfavorável que descrevemos e de uma época em que os Professores e as Escolas vivem atualmente, marcada por uma forte sensação de descontentamento com as políticas públicas que os e as afetam diretamente, a **Solidariedade entre os Professores terá um papel fundamental, para encontrar os melhores caminhos e para fortalecer os laços entre todos nós, no dia a dia da nossa Associação, na qual cabem todos os colegas que tenham esse entendimento**.

Mesmo diante de tão grandes dificuldades, a Direção da Associação que está a terminar o seu mandato, **que inspira a nossa candidatura**, geriu a Associação com rigor atento e acrescido.

Com a presente candidatura, **propomo-nos prosseguir esse trabalho**, mantendo e reforçando a intenção de aumentar as receitas da quotização, fazendo crescer progressivamente o número de Associados, com incidência junto dos Educadores de Infância e dos Professores dos ensinos básico e secundário, do ensino superior politécnico e universitário, públicos e privados, das escolas profissionais e dos formadores com competências pedagógicas, certificados pelo IEFP.

No mesmo sentido, continuaremos a desenvolver a oferta formativa diversificada e de qualidade do Centro de Formação Alice Maia Magalhães, novos projetos, tais como o centro de formação profissional acreditado pela Direção Geral do Emprego e das Relações de Trabalho (DGERT), seminários temáticos, workshops, "Conversas com...", jornadas pedagógicas nas Escolas de interesse relevante para os professores, passar a ter um jornal trimestral orientado para os Professores em geral, dinamizar o projeto de "Habitação Colaborativa" (co-living ou co-habitação), continuar a desenvolver o projeto "Holística ASSP", criar uma "Loja ASSP online", manter a oferta de viagens e de tempos livres para Associados e familiares, reforçar as relações com as autarquias locais, designadamente com as Câmaras Municipais, tendo em vista a elaboração de Projetos Educativos transversais ou específicos, para áreas do seu interesse. Deverá também prosseguir-se a divulgação da ASSP junto de entidades oficiais. Através deste conjunto de propósitos, incrementar-se-á a notoriedade que a ASSP merece ter junto da comunidade educativa e alargar-se-ão as possibilidades que conduzam à desejada filiação na Associação e à sua sustentabilidade financeira.

Propomo-nos rentabilizar o Património de elevado valor que a ASSP possui, adquirido, construído por ela ou doado por Associados, fazendo uma avaliação funcional de todos os ativos da ASSP. A gestão do Património deve seguir critérios e procedimentos que garantam a sua rentabilização individual, mantendo e assegurando as disponibilidades financeiras necessárias e suficientes para assegurar a sua manutenção e o bom funcionamento ao serviço do desempenho da atividade da Associação e dos Associados.

No âmbito do quotidiano da gestão da Associação, a Direção Nacional terá regularmente as informações contabilísticas e financeiras que lhe permitirão dispor de visibilidade antecipada, pontual, anual e plurianual, sobre a previsibilidade das contas da Associação, designadamente as relativas às Residências ASSP e ao funcionamento da tesouraria da Associação. É neste contexto, que nos propomos aprofundar as hipóteses de se conseguir diversificar as fontes de financiamento, com o objetivo de minimizar os custos.

Através deste conjunto de propósitos, incrementar-se-á a notoriedade que a ASSP merece ter junto da comunidade educativa e alargar-se-ão as possibilidades que conduzam à desejada filiação na Associação e à sua sustentabilidade financeira.

Juntos a construir o futuro
Sem esquecer o passado

Curricula Vitae

ASSEMBLEIA GERAL

Presidente da Mesa
Luis Manuel Madeira Pargana
14257

56 anos, casado.
Professor do 1.º Ciclo do Ensino Básico, Adjunto da Diretora do Agrupamento de Escolas de Castelo de Vide.
Presidente da Delegação de Portalegre da ASSP, no Quadriénio 2020/2023.
Licenciado pela Escola Superior de Educação de Portalegre e com Pós-graduação em Ciências da Educação pela Faculdade de Ciências da Educação da Universidade do Porto.
Foi Presidente da Assembleia Nacional de Delegados da ASSP entre 2013 e 2015 e integra os corpos dirigentes da Delegação de Portalegre da ASSP desde 2016.
Foi dirigente da Federação Nacional dos Professores, Vereador da Educação na Câmara Municipal de Portalegre e Chefe da Divisão Municipal dos Equipamentos Culturais do Município de Almada.

1º Secretário
Maria Julia Cruz Ribeiro
22121

Maria Júlia da Cruz Ribeiro, em regime de mobilidade estatutária na ASSP, é professora dos Ensinos Básico e Secundário em Mafra;
Mestre em Supervisão e Orientação da Prática Profissional; Foi membro da Direção de Escolas, do Conselho Municipal de Educação, Conselhos Gerais e Conselhos Pedagógicos;
Representante do Ministério da Educação no Núcleo Local de Inserção e na Rede Social;
Coordenou as Bibliotecas Escolares, o núcleo de Investigação Escolar, a Equipa Multidisciplinar, o Plano Nacional de Leitura, o Português Língua Não Materna e Cursos CEF;
É avaliadora Externa e Formadora nas áreas de Projetos, Inovação Pedagógica, Didáticas e Avaliação Pedagógica.

2º Secretário
Maria Guiomar Martins Lopes Paulo
20006

Vice-Presidente da Delegação da ASSP de Faro
Curso do Magistério Primário de Faro
Licenciatura em Administração e Gestão, pela Escola Superior Almeida Garrett/Lisboa
Pós-Graduação em Ed. Musical, Flauta de Biesel, pela Fundação Calouste Gulbenkian
Curso EPL (Ensino do Português como Língua Estrangeira) pelo CIAL (Centro de Línguas)
Coordenadora do Projeto Educativo FIPS, no âmbito do Programa Coménius (1997/2000)
Vice-Presidente do Agrupamento de Escolas Dr. João Lúcio (2000/2009)
Requisição pelo Ministério do Trabalho e da Solidariedade Social, para integração na Equipa Multidisciplinar do Algarve, do Programa para a Inclusão e Cidadania (2009/2012)
Presidente da Assembleia de Freguesia de Estoi

DIREÇÃO NACIONAL

Presidente
Ana Maria Teixeira Moutinho Morais
18915

Presidente da DN da ASSP 2020/2023
Presidente da DN da ASSP 2016/2019
Membro da DN da ASSP 2013/2015
Membro da Comissão Organizadora dos Congressos ASSP 2015, ASSP 2019 e 2023
Formação Avançada em Gestão de IPSS
Professora do Ensino Universitário e Secundário
Autora de Programas de Física para vários níveis de ensino
Coordenadora, autora e consultora de Provas de Exame do Ensino Secundário–GAVE
Diretora Pedagógica de um Centro de Formação e Formadora nas Áreas de Avaliação, Física, Química e Didática das Ciências
Coordenadora (Área das Ciências) do Projeto Internacional PISA
Autora de manuais escolares
Pós-graduação em Didática das Ciências FCL
Licenciatura em Física/Ramo Científico FCL

Vice-Presidente
Augusto Francisco Rebotim Pascoal
19242

Professor aposentado, vice-presidente da Direção Nacional da ASSP para a área financeira (2016/19 e 2020/2023), foi presidente da direção de outra IPSS com apoio domiciliário, membro de conselhos diretivos e pedagógicos de várias escolas públicas, diretor pedagógico de uma escola profissional, diretor de um centro de formação de professores, coordenador pedagógico nacional do Centro de Formação e de Inovação Tecnológica (Inovinter), vice-presidente da Direção do SPGL em vários mandatos e presidente do seu Conselho Fiscal, membro fundador da Fenprof, seu secretário nacional em 8 mandatos e integra o conselho de Jurisdição da Federação, foi conselheiro nacional da CGTP-IN em 4 mandatos, deputado municipal durante 24 anos em Montemor-o-Novo, publicou artigos de opinião em vários jornais e revistas de expressão nacional, sobretudo na área da Educação.

Vice-Presidente - A.F.
Gabriel Fernando Sá Torres
21731

Licenciatura em Economia UP
Pós-Graduação em Análise Financeira
Programa Avançado de Gestão U. Nova
Auditor Deloitte.
Analista de Crédito no Barclays
No BCI e Santander: Subdiretor Comercial;
Funções desempenhadas no Finibanco e no Montepio; Diretor Comercial e Diretor de Crédito Nacional
Formador nas áreas de gestão no CESAI (AIP)
Formador nas instituições onde trabalhei.
Professor de Ética de Gestão, na Universidade Fernando Pessoa.
Membro da Comissão de Acompanhamento do Fundo de Pensões do Montepio

Secretário
Liliete Simões Matias
21291

Doutoranda em Ciências da Educação e do Comportamento pela Universidade de Vigo;
Mestrado em Intervenção Social, Inovação e Empreendorismo pela Universidade de Coimbra;
Licenciatura em Educação Social pelo Politécnico de Leiria.
Docente do Ensino Superior na Escola Superior de Educação de Leiria;
Coordenadora do Curso de Educação Social na Escola Monsenhor José Galamba;
Supervisora de estágios na área social (Politécnico de Leiria e Escola Monsenhor José Galamba)
Formadora na área comportamental;
16 anos de experiência na Coordenação de Formação
10 anos de experiência em Turismo - Outgoing;
Gosta de passear à beira mar, de teatro e conhecer culturas diferentes.

Vogal
Maria Manuela Jesus Faustino Prata
22095

Doutoramento em Estudos da Criança-Organização da Educação Básica(UMinho), mestrado em Gestão e Administração Educacional (UAberta), Pós-graduação em Educação Especial (EE) e licenciatura no 1.ºCiclo do Ensino Básico.

Docente do 1.ºCEB desde 1983 e de Educação Especial desde 2015. Desempenho de funções de Diretora do CFAE de Alcobaça e Nazaré; Diretora do Agrupamento de Escolas de Pataias; Professora do Ensino Superior (ESELisboa/2011 a 2014) ESECSLeiria/2017 a 2019); Formadora nas áreas da Administração Educacional, Política Educativa e Educação inclusiva; Orientadora e membro de Júris de Mestrado, conferencista e autora de publicações nas áreas da Administração e Gestão e da Educação Inclusiva.

DIREÇÃO NACIONAL - SUPLENTES

José Alberto Mendonça Gonçalves
5405

Delegado da ASSP (Delegação do Algarve) em 2013/2015 e 2016/2019. Membro da Comissão Administrativa da Delegação do Algarve em 2016. Vice-Presidente da Direção Nacional da ASSP (2020/2023). Orador (Painel "Educação e Cidadania") no Congresso ASSP 2019. Membro do Grupo de Trabalho de elaboração dos novos Estatutos da Associação (2019).
Professor Coordenador (aposentado) da Escola Superior de Educação da Universidade do Algarve, tendo exercido os cargos de Presidente da Assembleia de Representantes, Presidente do Conselho Diretivo e Presidente do Conselho Científico.
Curso do Magistério Primário; Licenciatura em História; Mestrado e Doutoramento em Ciências da Educação.
Presidente da Assembleia Geral e do Conselho Consultivo da Coobital - Cooperativa de Construção e Habitação Económica Farense, CRL. Presidente do Conselho de Curadores da Fundação Algarvia de Desenvolvimento Social.

Jacques Manuel Cascais Ribeiro Baptista
11930

Professor titular aposentado (Física e Química).
Leccionou em escolas do Ensino Público e do Ensino Particular
Exerceu diversos cargos de direção e coordenação em escolas regulares e profissionais, com diferentes graus de ensino
Fez parte do Gabinete de Apoio ao Delegado Regional de Lisboa da IGE

Miguel Alexandre Vilhena Fernandes
16790

Docente de Artes Visuais há 35 anos, efetivo na Esc. Sec. Pedro Nunes (Lisboa). Licenciatura em Design em 1987 e Mestrado em Teoria da Comunicação Visual 2007, ambos pelo IADE, onde lecionou durante 8 anos. Em 2015-17, lecionou em São Teotónio (Odemira, Beja), depois na Escola Secundária Artística António Arroio, seguidos de 3 anos em mobilidade estatutária na sede nacional da ASSP.

Desempenhou diversos cargos sociais nacionais e regionais na ASSP: Assembleia Nacional de Delegados (2010-12 e 2016-19), Direção Nacional (2013-2015), Delegação de Beja(2020-23).

CONSELHO FISCAL

Presidente
Vasco Manuel Correia Alves
9705

Licenciado em Filologia Germânica
Professor Aposentado do 9.º grupo do ensino secundário
Presidente do Conselho Fiscal da ASSP no triénio 1998-2002
Assessor Principal do quadro do Ministério da Educação
Diretor do Departamento da Educação Básica
Assessor do Gabinete do Secretário de Estado da Administração Educativa
Representante do Ministério da Educação na Comissão Interministerial do Gabinete do Comissário para Apoio à Transição de Timor Leste
Administrador da Universidade Aberta
Presidente do Instituto de Inovação Educacional e Diretor do Desporto Escolar do Ensino Secundário.
Assessor, Adjunto e Chefe de Gabinete de membros de equipas governativas do Ministério da Educação

Vogal
Antonio Maia Pimpão
18588

António Maia Pimpão nasceu em Quiaios, Figueira da Foz, em outubro de 1944.
Reside em Coimbra.
Licenciado em Economia pela Universidade de Coimbra, foi professor do ensino secundário, do ensino superior (FEUC) e do ensino politécnico (ISCAC).
Foi também diretor financeiro e, depois, gerente, de uma conceituada empresa de venda de automóveis, em Coimbra.
É Revisor Oficial de Contas com mandato suspenso.
Ultimamente, tem-se dedicado à atividade agrícola.
Frequenta atividades da ASSP na delegação de Coimbra.

Vogal
Jose Nuno Rosario Silva Leitão
21190

Vogal do Conselho Fiscal da ASSP
Professor de Educação Física, Aposentado
Presidente do Conselho Directivo da Escola Preparatória da Malveira e da Escola E.B. 2,3 Dr. João das Regras
Coordenador Pedagógico da Adapecil (Ensino Especial)
Coordenador e Instalador do Desporto Escolar no Oeste
Presidente do Conselho Fiscal do SPGL
Membro Fundador da Fenprof e do Conselho de Jurisdição
Fundador e Presidente do Rádio Clube da Lourinhã
Actualmente:
Presidente da Mesa da A. G. da Caixa de Crédito Agrícola da Lourinhã
Curador do Núcleo da Cruz Vermelha da Lourinhã
Membro da Coordenação do Conselho de Delegados da A.A.A DO Colégio Militar
Membro do C.G. do Agrupamento de Esc. da Lourinhã
Membro do C.G. do Agrupamento de Esc. D. Lourenço Vicente

CONSELHO FISCAL - SUPLENTES

João Luís Latas Lázaro
19299

Licenciado em Antropologia
Mestrado em Ciências da Educação
Cursos de Valorização Técnica Orientada para a Administração Escolar, de Avaliação do Desempenho Profissional Docente, de Formação de Professores
Docente profissionalizado do grupo de 2.º Ciclo do Ensino Básico (História e Estudos Sociais)
Presidente da Direção Pedagógica da EPRAL e membro do Conselho Pedagógico de um Centro de Formação e do CEFANESPO – Centro de Formação de Formadores da ANESPO.
Apresentou diversas comunicações em seminários e congressos.
Integrou a Comissão Científica do III Congresso das Cidades Educadoras, organizado pela Câmara Municipal de Évora e pela Associação Internacional das Cidades Educadoras.
Deputado Municipal eleito e Membro da Mesa da Assembleia Municipal de Évora e do Conselho Municipal de Educação.

Maria João Louro Correia Marques
19344

Professora do Quadro de Escola da Escola Secundária José Saramago – Mafra

Licenciatura em Informática

Bacharelato em Informática de Gestão

Bacharelato em Contabilidade e Administração

Contabilista Certificada

Diretora de Cursos Profissionais de Informática e Multimédia

Orientadora de Estágios

Formações em fotografia e na área de multimédia

Treinadora de grau 1 de Karate

Proponentes

1	Maria Helena Goncalves Magro Romao Figueiredo	Lisboa
81	Maria Manuela Machado Costa Rosa	Lisboa
1074	Maria Flora Abreu Marinho Cunha Pinto Azevedo	Porto
1943	Maria Otilde Rodrigues Simoes Pereira Alves	Porto
1949	Maria Teresa Alves S Fontes Pereira Coelho	Porto
2766	Isilda Maria Calha Garraio	Portalegre
2804	Antonio Avelino Marinho Rocha	Porto
3485	Maria Manuela Ataide Monteiro Sampaio	Porto
4568	Maria Amalia Puga Lobo	Lisboa
4895	Maria Amalia Resende Pinho	Setúbal
5271	Helena Maria Sousa Louro Oliveira	Algarve
5920	Hamilton Joao Alves Pereira	Leiria
6157	Maria Baltina Costa F Sousa Valente Coroadinha	Lisboa
7136	Eduardo Luciano Crespo Relvas	Portalegre
7137	Maria Dulce Tito Carvalho Relvas	Portalegre
8008	Maria Augusta Sabido G Fialho Valente	Beja
8667	Fatima Maria Silveira Santos	Lisboa
8778	Noemia Jesus Miranda	Lisboa
9779	Antonio Luis Ribeiro Oliveira Seabra	Coimbra
9780	Maria Emilia Fonseca Barreto Oliveira Seabra	Coimbra
10886	Eugenia Maria Ferreira Morais	Porto
12100	Maria Fernanda Oliveira Rodrigues Amaral	Viseu
12155	Leocadia Maria Sampaio Oliveira	Évora
12858	Maria Eduarda Reis Rego Viveiros	Açores
12963	Jose Maria Teixeira Dias	Açores
14642	Maria Fatima Sousa Almeida Lopes	Algarve
15420	Maria Lurdes Vieira Pacheco Teixeira Dias	Açores
15431	Jose Alfredo Baptista Bomba	Algarve
16120	Rosa Maria Vega Castro Borges Lanca	Lisboa
16324	Dunia Rosale Entrudo Viegas Palma	Santarém
16949	Lucia Ascensao Pereira Branco	Lisboa
17157	Maria Lisete Sousa Massa	Açores
17191	Eduardo Jose Marques Ribeiro Paiva	Setúbal
18073	Maria Irene Marques Veloso	Lisboa
18374	Armando Jorge Teixeira Fernandes Guimaraes	Guimarães
18480	Maria Cecilia Oliveira Barata Monteiro	Évora
18570	Jose Manuel Martins Lanca	Lisboa
18599	Isabel Maria Martins Canas Silva Kuhn Videira	Évora
18711	Maria Anjos Carvalho Miradouro Falcao	Évora
18802	Virginia Alberta Meira Ferreira Martins	Guimarães
18881	Maria Aldina Martins Marques	Lisboa
19023	Maria Jose Vendas Coradinho Rebola Camoes	Évora
19296	Diana Filipa Conceicao Salgado Lopes	Guimarães
19297	Marta Jesus Correia Silva	Guimarães
19489	Maria Luisa Solla Mendes Fonseca	Lisboa
19957	Maria Graca Teixeira Ramos Barros	Madeira
20368	Margarida Rebelo Santos Silveira	Beja
20547	Ana Maria Lopes Reis Ferreira	Santarém
20650	Maria Conceicao Rosa Dias Costa Silva	Porto
20819	Patricia Marta Castro Sampaio	Guimarães
20990	Sara Ines Vieira Rocha	Porto
21201	Pedro Duarte Alves Lara Everard	Lisboa
21220	Marta Alexandra Silva Constantino Ferreira	Évora
21755	Ana Cristina Barreto Seabra	Coimbra
22007	Maria Isabel Girao Melo Veiga Vilar (Isabel Alçada)	Lisboa
22489	Madalena Gregorio Jorge Guerreiro	Algarve
22559	Domingos Manuel Barros Fernandes	Lisboa

ELEIÇÕES ASSP 2024/2027

Boletins para Voto por Correspondência

Consulte as Regras de Voto por Correspondência na Página 13 deste Boletim

ASSOCIAÇÃO DE SOLIDARIEDADE SOCIAL DOS PROFESSORES

Eleições para Orgãos Nacionais Quadriénio 2024-2027

Lista Única

ASSOCIAÇÃO DE SOLIDARIEDADE SOCIAL DOS PROFESSORES

Eleições para Orgãos Regionais Quadriénio 2024-2027

Lista Única

Declaração de Autorização

Eu, (nome completo)_____, Associado n.º _____, declaro para os devidos e legais efeitos que autorizo a Associação de Solidariedade Social dos Professores, com o NIPC 501406336 e sede no Largo do Monte n.º 1, 1170-253 Lisboa, a tratar os meus dados pessoais que constam da cópia do meu cartão de cidadão / bilhete de identidade n.º _____, para que se confirme que a assinatura aposta no envelope/carta em anexo, corresponde à minha pessoa, conforme o estipulado no artigo n.º 28 dos Estatutos e no artigo 12º do Regulamento Eleitoral.

_____ (Assinatura igual ao CC / BI)

_____ (data)

QUEM PODE VOTAR?

Têm direito de voto os associados com mais de um ano de vida associativa na ASSP, isto é, cujo número não seja superior a 22470, e que tenham as suas quotas referentes ao ano de 2022 liquidadas.

QUAL O PERÍODO DA CAMPANHA ELEITORAL?

A campanha eleitoral decorre de 16 de outubro até às 24 horas do dia 5 de dezembro, antevéspera do dia designado para as eleições, 7 de dezembro.

COMO SE PROCESSA A VOTAÇÃO?

As votações serão por voto secreto e lista completa e decorrerão nas Sedes das Delegações, entre as 10 e as 19 horas do dia 7 de dezembro.

Os Associados sem Delegação poderão votar presencialmente na Sede Nacional da ASSP, Largo do Monte, n.º 1, 1170-253 Lisboa, ou por correspondência conforme informação "Pode-se votar por correspondência?".

Haverá dois boletins de voto, a saber: um para os Órgãos Sociais Nacionais, e outro para os Órgãos Sociais das Delegações, que serão depositados numa única urna.

A QUEM COMPETE O CONTROLO ELEITORAL NAS DELEGAÇÕES?

O órgão de controlo local da eleição para os Órgãos Sociais Nacionais e Regionais nas Delegações é a Mesa da Assembleia de Voto, constituída pelo Presidente da Delegação e dois Associados da sua escolha. Em cada Mesa Eleitoral tem ainda assento um representante indicado por cada lista candidata, caso o queira fazer.

PODE UM ASSOCIADO SER REPRESENTADO POR OUTRO?

Não! O direito de representação previsto no Artº 28º dos Estatutos apenas pode ser exercido nas Assembleias Gerais ou nas Assembleias Regionais.

PODE-SE VOTAR POR CORRESPONDÊNCIA?

Sim! Artigo 12º do Regulamento Eleitoral

"2. Na votação por correspondência proceder-se-á do seguinte modo:

2.1 O voto será metido num sobrescrito sem qualquer elemento identificativo;

2.2 Esse sobrescrito deverá ser encerrado noutro, no qual o Associado escreverá o seu nome e número de Associado e aporá a sua assinatura. Neste deve também juntar fotocópia do BI ou CC, para verificação da assinatura;"

Deve igualmente colocar a declaração de autorização que se encontra na página dos boletins de voto, devidamente preenchida e assinada.

"2.3 O sobrescrito referido no ponto anterior será metido num terceiro que será remetido ao respetivo Presidente da Mesa da Assembleia de Voto da Delegação a que o Associado pertence (Ver moradas das Delegações na página 2 deste Boletim);

2.4 Os Associados sem Delegação deverão endereçar o sobrescrito ao Presidente da Comissão Eleitoral, sedeada no Largo do Monte n.º 1 - 1170-253 Lisboa.

3. Só deverão ser considerados os votos por correspondência recebidos antes do início do ato eleitoral, não sendo de considerar a data do carimbo do correio. "

Alertamos para este ponto. Conte com atrasos nos CTT, não deixe o envio dos seus votos para os últimos dias.

ELEIÇÕES ASSP 2024/2027

Eleições das Direções das Delegações e das Mesas das Assembleias Regionais

Açores

Direção da Delegação

		Efetivos
Presidente	Maria Eduarda Reis Rego Viveiros	12858
Vice-Presidente	Maria Natália Pereira Tavares Teves	17509
Vice-Presidente (T)	Maria Da Graça Soares Rego Ponte	19766
Secretário	Ana Rosa Silva Dias Costa	19583
Vogal	Alda Maria C. Rego Barbosa Aguiar	14750
		Suplentes
	Maria De Lurdes Vieira P Teixeira Dias	15420
	Ana Liseta Paiva	12815
	Olga Maria Costa Benevides	12818

Mesa da Assembleia Regional

Presidente	Maria Teresa Viveiros Tomé	21744
1º Secretário	Maria Helena C. Medeiros Viveiros	15758
2º Secretário	Maria Da Conceição Quaresma	17508

Algarve

Direção da Delegação

		Efetivos
Presidente	Helena Maria Sousa Louro Oliveira	5271
Vice-Presidente	Isabel Maria Pereira Piedade	17600
Vice-Presidente (T)	Ausenda R. Guerreiro Morgado Andre	5797
Secretário	Zelia Maria Martins Viegas	17627
Vogal	José Alfredo Baptista Bomba	15431
		Suplentes
	Maria Fernanda Paulo Sousa	10631
	Helena Maria Conceicao P. G. Correia	10726
	Eduarda Maria Conceicao F. Luz Quintino	14852

Mesa da Assembleia Regional

Presidente	Maria Helena Serafim G. B. Baptista	11201
1º Secretário	Gracinda Paulo Bonito Pacheco	11068
2º Secretário	Maria Fatima Sousa Almeida Lopes	14642

Aveiro

Direção da Delegação

		Efetivos
Presidente	Jose Luis Rocha Malaquias	335
Vice-Presidente	Maria La Salete Santos Fernandes	6305
Vice-Presidente (T)	Maria Helena Mendes Santos	336
Secretário	Ana Emilia Socorro Almeida	19130
Vogal	Cecília Marcelino Graça	20109
		Suplentes
	Celso Sousa Figueiredo Gomes	9784
	Maria Ivone Moreira S Abreu Lopes	4768
	Maria Graca Vasconcelos Barbosa	5242

Mesa da Assembleia Regional

Presidente	Maria Helena P E R Malaquias	17845
1º Secretário	Rui Miguel Costa Maia	18928
2º Secretário	Maria Gabriela M Pires Da Rosa	4040

Beja

Direção da Delegação

		Efetivos
Presidente	Juvenal Bastos Cunha	15621
Vice-Presidente	Maria Augusta Sabido G Fialho Valente	8008
Vice-Presidente (T)	David Claudio Messias Silva Argel	13781
Secretário	Margarida Rebelo Santos Silveira	20368
Vogal	Maria Teresa Camacho Baiao	21687
		Suplentes
	Maria Joao Burrita Ramos Pinheiro Silva	22243
	Maria Isabel Ferro Pelica	19559
	Maria Fernanda Coito Lota Guia	20943

Mesa da Assembleia Regional

Presidente	Jose Pedro Ribeiro Matos Fernandes	21511
1º Secretário	Lidia Mendes Madeira Bastos Cunha	13876
2º Secretário	Joaquim Inacio Godinho Cabecinha	19610

Coimbra

Direção da Delegação

		Efetivos
Presidente	Maria Paula G Moura Silva Vasconcelos	16556
Vice-Presidente	Ana Cristina Barreto Seabra	21755
Vice-Presidente (T)	Maria Manuela M Luz Bravo Nogueira	21770
Secretário	Maria Alice Beja	18584
Vogal	Maria Piedade Pereira Ramos	18219
		Suplentes
	Silvia Simoes Neves Nogueira Serens	20938
	Casimiro Caetano Simoes Vaz	18640
	Jose Manuel Morais Ferreira Isidoro	21720

Mesa da Assembleia Regional

Presidente	Lucinda Julia Martins O S Henriques	11791
1º Secretário	Maria Eugenia Antunes Rodrigues	10114
2º Secretário	Maria Emilia F Barreto Oliveira Seabra	9780

Évora

Direção da Delegação

		Efetivos
Presidente	Maria Cecilia Oliveira Barata Monteiro	18480
Vice-Presidente	Leocadia Maria Sampaio Oliveira	12155
Vice-Presidente (T)	Isabel Maria Martins C S Kuhn Videira	18599
Secretário	Maria Antonia S F Sim Sim Alves Pereira	18651
Vogal	Antonia Maria N C Ramalho Ilheu	18967
		Suplentes
	Maria Teresa Moio Pires	21732
	Maria Anjos Carvalho Miradouro Falcao	18711
	Mariana Jesus Pedreira Valente	19388

Mesa da Assembleia Regional

Presidente	Maria Isabel Macedo Fernandes	18477
1º Secretário	Manuela Ruiz Flecha Correia Soares	18462
2º Secretário	Nair Conceicao Almeida	13358

Guimarães

Direção da Delegação

		Efetivos
Presidente	Virginia Alberta Meira Ferreira Martins	18802
Vice-Presidente	Marta Jesus Correia Silva	19297
Vice-Presidente (T)	Maria Cristina Ferreira Freitas	19057
Secretário	Elsa Monica Pinto Ribeiro	20202
Vogal	Jose Joaquim Fernandes Marinho	20821
		Suplentes
	Eva Fernandes Lemos Marques Ribeiro	13972
	Maria Anjos Alves Neto Goncalves	19474
	Liliana Camila Pereira Machado Correia	20600

Mesa da Assembleia Regional

Presidente	Armando Jorge T Fernandes Guimaraes	18374
1º Secretário	Diana Filipa Conceicao Salgado Lopes	19296
2º Secretário	Patricia Marta Castro Sampaio	20819

Madeira

Direção da Delegação

		Efetivos
Presidente	Maria Graca Teixeira Ramos Barros	19957
Vice-Presidente	Maria Graca Gomes Vieira Correia	6476
Vice-Presidente (T)	Ana Isabel Ribeiro Pereira	8304
Secretário	Maria Magda Ferreira Santos	21901
Vogal	Maria Francisca Teresa Sousa Lino Silva	11509
		Suplentes
	Alice Maria Sardinha Gouveia	8149
	Maria Conceicao Rodrigues F Martins	21886
	Maria Graca Santos Jardim	19979

Mesa da Assembleia Regional

Presidente	Rodrigo Nuno Pontes Gouveia Trancoso	14317
1º Secretário	Maria Isabel Silva Noite	19981
2º Secretário	Maria Helena Fernandes S Rodrigues	9128

Portalegre

Direção da Delegação

		Efetivos
Presidente	Isilda Maria Calha Garraio	2766
Vice-Presidente	Maria Arlanda Geraldo Gouveia	7991
Vice-Presidente (T)	Jorge Manuel Alfaiate Vilhais	16221
Secretário	Maria Madalena Duarte Capela	21234
Vogal	Jorge Miguel Baptista Gargate	18489
		Suplentes
	Isabel Barroso Ramos Carrilho	10416
	Orminda Laura Correia Azedo Bigares	16370
	Maria Fernanda Crespo Garcao Lopes	16639

Mesa da Assembleia Regional

Presidente	Clementina Goncalves Fonseca Miranda	8142
1º Secretário	Jose Manuel Cardoso Pereira Fonseca	22179
2º Secretário	Augusta Isabel Rego C Delgado Falcao	11800

Porto

Direção da Delegação

		Efetivos
Presidente	Maria Manuela Ataide M Sampaio	3485
Vice-Presidente	Maria Conceicao Rosa Dias Costa Silva	20650
Vice-Presidente (T)	Maria Flora Abreu Marinho Cunha Pinto	1074
Secretário	Licinia Pereira Lima Brandao Costa	10473
Vogal	Eugenia Maria Ferreira Morais	10886
		Suplentes
	Maria Odete Rocha Fernandes	14541
	Lucia Jesus Verdelho Ribeiro	16473
	Maria Rita Amaral Carvalhas	21328

Mesa da Assembleia Regional

Presidente	Antonio Jose Silva Alves Sousa	20858
1º Secretário	Maria Manuela Tavares C M Santos	20677
2º Secretário	Maria Teresa Alves S F Pereira Coelho	1949

Santarém

Direção da Delegação

		Efetivos
Presidente	Luisa Maria Fatima Flora A Magalhaes	20332
Vice-Presidente	Ana Maria Lopes Reis Ferreira	20547
Vice-Presidente (T)	Dunia Rosale Entrudo Viegas Palma	16324
Secretário	Maria Saudade Levita F Batista Correia	17962
Vogal	Maria Teresa Guardao Cacador Martins	20341
		Suplentes
	Maria Jose Goncalves Dionisio	17518
	Maria Manuela Servulo Figueiredo	13468
	Maria Joao Baptista Candido	16486

Mesa da Assembleia Regional

Presidente	Joao Sanches Peres	15662
1º Secretário	Maria Emilia Sousa Galvao Cunha	17045
2º Secretário	Maria Ceu Goncalves Dias	14377

Viseu

Direção da Delegação

		Efetivos
Presidente	Isabel Maria Gomes Dias	14973
Vice-Presidente	Patricia Morgado Costa Mateiro Santos	19435
Vice-Presidente (T)	Jose Valentim Cordeiro	14025
Secretário	Maria Manuela M A Ferreira Menino	18866
Vogal	Irene Oliveira Pires	18174
		Suplentes
	Maria Regina Marques Almeida	13638
	Teresa Maria Rosas A Lago Sa Cardoso	17356
	Marieta Ribeiro S Ferreira Nunes Sa	13191

Mesa da Assembleia Regional

Presidente	Maria Fernanda O Rodrigues Amaral	12100
1º Secretário	Maria Elisa Morais Almeida	8683
2º Secretário	Maria Amelia C L B Almeida Angelo	12194

NOTA

Conforme se pode verificar, nas Delegações de Leiria, Lisboa e Setúbal não foram apresentadas listas para Eleição dos Órgãos Sociais Regionais.
Nestas Delegações, o Processo Eleitoral será conduzido tendo em conta o número 2 do Art.° 57° dos Estatutos da ASSP.

A Comissão Eleitoral